朝鮮日報
發行所 京城府太平通一丁目 朝鮮日報社
發行人 方應謨
編輯人 ...
定價 一個月 金十五圓

社說

學生과生活

一

現下 一般市民生活의實態는 一定한職場에就職하고있는 就業者라도그俸給으로써 一家의生計를維持하기어려운터이다 하물며學生일것인가學生은一般俸給生活者의 몇倍以上의生活難에어찌할바를모르고헤매이고있다 市內一部學校의『學生調査統計表』에依하면 서울以外地域에原籍을가진學生의比率은大體로七十『퍼센트』以上의高率이오 大部分의學生層은下宿生活者라고볼수있다 그런데 一般市民生活難이深刻해가는 必然的餘波로 學生들은下宿까지拒否를當하게되여 새下宿을차저路頭에헤매이고있다니 이는到底히默過할수없는社會現象이다

二

그들에게 生活安定을保障하지않는限, 어찌 그들에게建國學徒로서의 正當한活躍을 期待할수있을것인가. 人間一生의 가장重要한敎育期에있는 그들에게 營養對策이 없는限, 心身兩健의 萬全을期待할수없을것이다. 그들에게 平常한勉學態勢를 베풀지못하는限, 어찌新國家建設에貢獻할民族文化의創造를 期待할수있을것인가. 이에있어, 文敎當局과 各學校當局은, 하루바삐 各學校生活問題에關한 徹底한對策이 있기를切望하는바이다. 더구나 社會一般에對하야 一言하고저하는것은, 學生生活問題가, 이지경에이르고보니, 이것을單只各學校內에局限된問題가않이오, 따라서, 文敎部當局만이 關心할對象이 않이라, 問題의性格으로보아 當然히社會一般이 關心해야할것이고, 그解決策講究에있어서도, 두터운援助가必要하다고 믿는다.

三

萬若 이問題에對하야 社會에서 沈默을직히고 모른는체하야 放任 한다면 學生生活難이 좀처럼解決되기어려울고 朝鮮社會는 良心을 이저버린社會라는 評을못게될것이다 끗흐로 緊急對策의하나로 提案하고저하는것은 各學校에서 文敎部當局의 指導에따라 學校直營의 寄宿施設을新設또는擴充함으로써 될수있는데로 多數한學生을 路頭에서 불러들이어야할것이며 한便 各學校當局의 寄宿施設擴充事業에對해서는 積極的으로 社會一般의 援助가있어야만 할것이다 資金難 施設難等을비롯하야 여러가지困難한條件이없는것은안이지만 그렇다고 이것을克服하고라도各學校當局, 社會一般의 誠意와努力으로써 새朝鮮의主人이될 學生들로하야금 安心코勉學하도록 積極對策을세우는 同時에 卽時實踐에옴기어 一日이라도 速히成果를엇도록 하기바란다

『黨員名簿提出』不要
政黨登錄法三條『나』項廢止
러-취長官言明

軍政廳法令第五十五號政黨登錄法은 그동안各方面으로부터 이것이 非民主主義的이며 또한技術的인 困難이있다고 物議가있든바 軍政長官러-취少將은今二十六日同法令第三條『나』項을全面的으로廢止한다는新法令을發表하였다 그런데廢止된三條『나』項이란『各政黨은黨員居住地各道知事에게 黨員의正確한住所를記入한 黨員의淸確한名簿를 書留郵便으로 提出할事 此名簿에는 各黨員이 署名捺印할事 此提出은 一九四六年三月三十一日以前에 書留로 郵送完了할事』라는것으로 新法令은各政黨代表者들과 數次討議하야 이條項을 遵守하는데있어서 만흔難點과 通信困難狀態를 考慮한後 軍政長官이 署名한것이다【寫眞은러-취長官】

人權問題等을主題로
『우노』經濟·社會理事會

【紐育二十六日發AP合同】U·N·O는 世界의 戰爭根本原因을 除去할目的으로 來週中에經濟社會理事會組織을 開始하리라한다 現在U·N·O安保理事會가 열리고있는『헌타』專門學校에 暫定的으로 決定된六個의委員會는 昨九日會議를 開始하리라하는데 六委員會는人權、經濟와從業、社會問題、統計、輸送機關과通信、婦人地位에關한問題를 各々負擔하리라한다

朝鮮問題報告
맥아더元帥提出

【東京二十六日UP發朝通】一二月中 日本、朝鮮에 關한 『맥아더』元帥의報告書는 三百頁에 亘하는 [illegible]한것으로 二十六日 朝刊에 發表케되엿는데 이에依하면 日本에서 戰爭直後에나타났든混亂과絕望은 次々 없어지고 日本人들이 政治的責任感을느끼며 聯合國에 對한 諒解도 늘어저서 日本이當面하고있는 問題를 解決키爲하야 協力을하려고 하고있다한다

現下物價의高騰과生活對策 ②
千 [illegible] 主

그原因은通貨面이거나와 大部分이 物資面에 있다 ... 할것이다 [illegible] 하면八、一五以後變動期에있어서―모든生活必需品價格이 高騰되고있는 反面에 大衆은增加된購買力을自由市場을通하야濫用한까닭에物資는枯渴할運命에있으며 따라서物價는必然的으로 高騰한傾向에있는것이다 그後十二月에들어서通貨가새로운 膨脹을하기시작한原因은첫재로는 軍政廳과美軍進駐關係의 支拂이激增한까닭이며 둘재로는 日本歸還戰災同胞들에對한 日銀券交換인데 그總計는約八億圓이다 이두原因은 通貨膨脹에있어서 큰比重을 가지고있는것은 事實이나 双方이모다우리建國과 同胞들을爲한 不可避한 支拂이라할수있을것이다 이와같이二因[illegible]에 巨額의 國家經費를支出하면서도 朝鮮券의發行高에있어서 約三億圓박게 增加되지않은것은 反面에 巨額의 預金이 增加된것을 말하는것이며 이預金으로 構成된資金은 建國에必要한 産業部門에 放出할것이다 美軍進駐以來 預金은激增하고、貸出額은 減少되여 通貨收縮에 相對的으로 效果가 있었다는 것을 [illegible]수있을것이다 [illegible]에있어서、通貨數의 減少는 그內容에있어서 [illegible] 貸出이 回收되는 同時에 生産部門에는 [illegible]、産業部門에는 貸付하고있는 現狀이며 決코 消極的이않이라는것을 附言하고싶다 如上히 各金融機關은 正常을 回復할 基礎를 確立하얏다할것이며 金融機關을通하야본通貨面은 比較的[illegible]

要는謀利輩의芟除

定되여가고있다 그러나今年正月에들어서 物價高騰의 템포는 加速度的이며더욱이 三月에 이르러서는 그高騰은 [illegible]하였는데 그原因은 [illegible] 이것을 [illegible] 다면(一)、[illegible] 産業機關이機能을發揮치못하고있는現狀이므로 資金이生産과分離하고있는 것(二)商業方面에現金去來가尤甚한것(三)은 (一)(二)로말미아마 生產、商業兩資金조차浮動購買力化할傾向에있어 投機性을助長하고말아서金融機關은 未來의 [illegible] 이다 둘재로物資面으로는1、[illegible]關係의不圓滑과2、[illegible]의缺乏으로一般的으로生産이停止되고있는 反面에在庫品及糧食의消費速度가빨러、[illegible]關로物資減少되는狀況을招來하고있는것이다 셋재로經濟外의要因으로서는1、米價의公價設定으로[illegible]하야 米穀商에[illegible]이생기어 [illegible] 任務인資金의調節이란機能을 全然發揮치못하고있는것 이와같이通貨는惡循環으로말미아마 死藏或은偏在하고있어서 [illegible] 能을 [illegible] 의市價가奔騰함에따라生活必需品、其他物價가高騰한것2、政治、經濟의混亂으로말미아마一般民衆은前途를悲觀하야 [illegible] 數를[illegible]하게되여 [illegible] 以上세方面의原因中、적어도最近의物價高騰에있어서는 [illegible]큰比重을가지는것은 第一을 [illegible]것이다 그理由는 [illegible] 所見이다 [illegible] 와第三이라는것이 所論으로써 大略推測할수있을것이나 第一에서는 一般的(大部分)으로는在[illegible] 購買力이 [illegible]하고있는 狀이며 問題는謀利輩(投機業者)인 [illegible]가에 [illegible]

以上으로써 現下物價高騰의性格을 槪觀하였는데 이에對한對策은 周知한原理나通貨面의施策과 物資面의施策 [illegible] 이兩面에 [illegible] 並行되지않으면 [illegible] 이다。그리고論頭에도 말하였지만 이와같은拔本的對策[illegible]은 무엇보다도緊急[illegible] [illegible]가 [illegible] 南北이統一되여 [illegible] 더욱이經濟面에 있어서는 確立되기前에는 歐洲各國或은日本이實施한것과같은 流通封鎖、新貨幣發行等에 變改等徹底한施策을할수없다는것이當然하다(계속)

歐洲經濟復活에
『삐즈』氏自由通商案을提議

【華盛頓二十三日發AP合同】現在巴里四國外相會議에 參加코저 巴里에가있는 『삐즈』美國務長官은 歐羅巴의 經濟的復活을促進시키기爲하야 關稅障壁을 [illegible]止하고 五年以上의 自由通商案을 提議하리라한다 一部觀測에 依하면『삐즈』氏는『歐洲問題는廣範圍로서 考慮하야 現在 蘇聯이 東歐에서 獲得하고있는 勢力圈樹立을 防止하여야할것이라』고 主張하고있다한다【寫眞은삐즈長官】

中國三巨頭會談은遷都後?

【重慶廿五日發AP合同】滿洲問題解決交涉은中央政府의南京遷都로因하야크게支障을밧고있는狀態이다 中共代辯者言明에依하면中央政府는今後의滿洲問題交涉은南京에서繼續할터이라고 通知하였다한다 一面美特使『마-샬』大將은現在도各政黨幹部와會談中인데特히二十五日에는民主同盟幹部와도會見하였다한다 그러나停戰執行委員의三巨頭會議는 아직열리지않었음으로이는南京遷都後에開催되리라고보고있다 『마-샬』大將夫妻는 [illegible] 蔣主席夫妻와午餐을같이하였는데蔣主席은南京에가기前에四川省首都成都에서의送別人民大會에參席하리라한다

國際軍事裁判에 十一個國參加

【東京廿四日發共立】聯合國軍總司令部涉外局은二十四日發表에依하면 印度及比律賓聯邦이 極東軍事法廷에裁判官을 派遣하게되였다 이것으로 極東軍事法廷에參加할 國家는十一個國이되였다

蘇芬間單獨締約

【모스코-廿五日發共立】蘇聯政府는芬蘭과의사이에和平休戰條約의 調印을終了하였다 그리고蘇聯政府는芬蘭이戰爭中 蘇聯으로부터奪取한財産을返還치않어도조타고許諾하였다

金九氏
尹義士義擧記念式參席次禮山에

韓國獨立黨中央執行委員長金九氏는 同黨中央委員安在鴻、趙경환、權泰錫氏와 『캐메라·맨』一隊를帶同하고 二十七日忠南禮山邑에서執行되는獨立義士尹奉吉義擧記念式에 參席하기爲하야 二十六日上午十二時自動車로서울을出發하였다

蘇將校五名
聯絡次?入京

美蘇會議가 方今[illegible]이때 二十五日 午後七時二〇分蘇聯高級將校一名外將校五名이 京城驛에 到着하였는데 이것은 同會議에있어 聯絡次로 入京한것이나아닌가 推測된다

日本次期政權
四黨이協議後決定

【東京廿五日發合同】日本의次期政權問題는 社會黨의新提案에 依하여 自由、進步兩黨間에 協議를 進行하기로되었다 이리하여 形式的으로는 次期政權首班問題는 自由 社會兩黨의 直接交涉을떠나 以上四黨의委員會가討議 하기로되었다 그러나總選擧로 第一位의 地位에있는 自由黨과新興勢力을 把握하고『實質的으로는 我黨이 第一位이다』라고 聲明한 社會黨과의 調停는 數次에 [illegible]한 會談도 何等具體的 解決을 못보고 社會黨은『어디까지나 首班은 我黨에서 내겟다 萬若不可能한 境遇에는 在野黨으로있겟다』고 主張하고있는만큼 政權問題에 對하여 果然兩黨이 解決을 發見하게될지는 疑問이다

承德以北에朝鮮軍
五萬名集結
共軍監視裡一線에活躍

【北京二十五日發AP合同】察中觀察에 依하면 哈爾濱市는 混亂狀態에빠저있다한다 中共軍은 哈爾濱을二十五日 全面撤退할것으로 觀測되고있는데 現在中共軍은哈爾濱飛行場에 集結中으로 哈爾濱飛行場은 이미 中共軍手中에있다한다 中央軍飛行機는 四月二十四日奉天을出發하야 哈爾濱으로가서 駐哈爾濱中央側官吏를 救出하려하였으나 飛行場이中共軍에 占領되여있기때문에 同市에着陸[illegible] 重慶을出發하야 北京經由滿洲에向하고있는 滿洲駐屯中央軍參謀總長 趙比香氏는 記者團에게 다음과같이말하였다 目下承德以北에는 三萬八千名의日本人과 五萬名의朝鮮人으로組織된軍隊가있는데 이는 中共軍監視下에 第一線에使用되고있다 日人捕虜軍은 承德公主嶺間에 [illegible]用되고있다

行動統一切感
韓民黨咸部長談

韓國民主黨宣傳部長咸尙勳氏는 二十六日上午十一時記者團과會見하고 美蘇共同委員會第五號聲明에對하야 다음과같이談話를發表하였다

一、美蘇共同委員會第五號聲明에對해서는 民族總意로된民主議院의解釋과 對策決定을기다려 決定發表할터이다

一、民主主義陣營에서各者解釋은 自由일지나 行動은統一하야 一致함을 必要로 切感한다

一、第五號聲明에繼續하야 第六號聲明이發表되였는데 美蘇共同委員會의 努力에 敬意를表한다

東洋의자랑! 古今의名砥石 [illegible] 總販賣元 三鳳洋行 電本一七〇·四七二六

印材 來社

賣藥割引提供

다이아나美粧料 最高優良品

化粧石鹼 三省洋

謹告 朝鮮信託株式會社 西曆一九四六年四月 日

朝旗通信講義生徒募集 朝旗會出版社

謹告 朝鮮海月館

對抗選拔拳鬪大試合 仁川·京城 主催 同志拳鬪會 後援 朝鮮國民厚生協會

반갑다 그리운고국

북중재류동포 천오백명 당도 인천상륙

【仁川支局發】 중국북평 천진으로부터 환국하는 동포一천五백六십一명은 미국수송선으로 二十五일 오후세시 그리운고국땅 인천항에 도착하야 방역 소독관계로 약사흘후인 二十九일 오전여덟시경에 상륙할 예정이라하는데 이번 돌아온동포가운대는 광복군二三二명과 군인三백十三명이석겨있고 이번 돌아온 동포대부분은 평북(平北) 지방사람이라한다

尹奉吉氏遺骨到着

의사윤봉길(尹奉吉)씨의 유골(遺骨)이유골에한거봉합서 동경(東京) 신조선건설동맹 부위원장 리강훈(李康勳) 외교부장 류호일(柳浩一) 동차장 김정주(金正柱) 김기성(金九成) 제씨의품에안겨 지난二十五일 서울에도착되여 즉시 시내죽첨정 김구(金九)씨숙조로 향하였다 윤의사의유골은 리봉창(李奉昌) 백정기(白正基) 양씨와 조선혁명을위하야 옥중에서 희생된 다른분들의유골과함께 二十五일동경을출발하야 한국도정에올랏다함으로 사오일후에는 서울에봉환(奉還) 되리라한다

第四次南北郵便物交換

제四차 남북조선간의우편물교환은 예정대로 廿六일오전十一시五十분부터 十二시五十분사이에 개성우편국에서 시행되였다 이남의교환통수는 북으로가는 一종우편물이三만九천五백十一통 二종七천八백통 서류三천八十八통도합三만 四천七백통이였고 남조선으로오는것이 一종에二만五백八十六통 二종이七천七十九통 서류가一천四백九十六통이였으며 미소양군의 책임자로서는미군측 『파이엘』대위와 소련측 『니스트랭크』중위및북조선통신사령부 김문식(金文植)씨였다 그리고차회의교환일은五월十일이나지금까지二주일만큼식교환하든것을 一주일로단축할교섭을하고있음으로 이교섭이성립되면 남북조선간의 서신왕래는 더욱완화될것이다

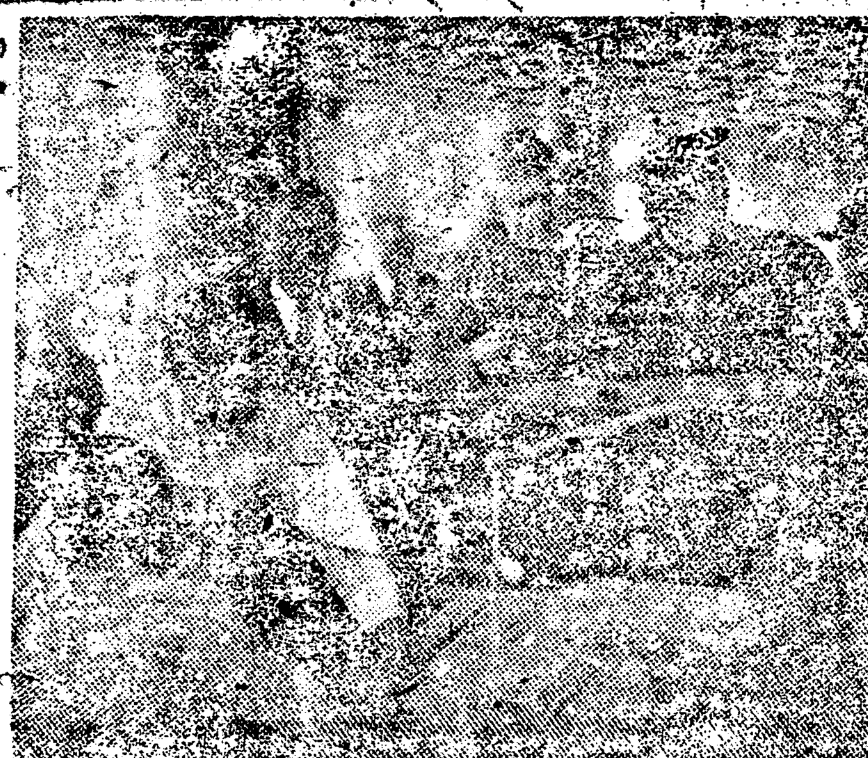

朝鮮農村展覽會

군정청조선농회주최로廿六일부터 一일간경회루에서개최되는조선농촌생활전람회는메투리제조 길삼 방적 제조등의실연으로 미국인들에게만흔흥미를주고있다 【사진은전람회장】

電氣機械로 委託孵卵開始 料金은一個五十錢

조선축산계에 중요한한부문을잡고있는 양계(養鷄)문제는 그동안사료(飼料)가충분치못한데다가 작년가을부터 『닭』『페스트』가유행되여 거의 전멸상태에일으럿음으로 경기도축산과(畜産科)에서는 이대책에 부심하고있는데 우선『병아리』를만히깨기위하야 전기부란기(電氣孵卵機) 약十五대로 五월二일부터 일반의위탁부란(委託孵卵)을밧을 작정이라는데 요금은 한개에 五十전이라고한다 그리고 『닭』뿐만이안이라 기타 가축도 이방법으로 깨울수있다한다

完全獨立戰取에 韓國靑年會結成大會

건국의초석이되고완전독립전취에 지침이될청년천여명이 二十五일오후二시서울 정동예배당에서 한국청년회결성대회(韓國靑年會結成大會)를성항리에개최하엿는데 먼저국가봉창 순국열사에대한묵상이있은다음 엄항섭(嚴恒燮)씨의개회사와 리계현(李啓玄)씨의경과보고 김익준(金益俊)씨의 선언이끗난다음 임시의장에 엄호섭씨 서기에 장준하(張俊河) 이규석(李奎錫) 량씨가피선되엿다 축사에 드러가 리승만박사와김구주석의축사를 윤치영(尹致暎)씨가대독하고 안미생(安美生) 엄항섭(嚴恒燮)씨의축사가끗나자 조지훈(趙芝薰)씨의시(詩)랑독이있엇다 유약은원안의결사항을공정에서 부수정으로통과시키고 임원은 명예고문으로 리승만·김구량씨를추대하기로하고 회장에김규식(金奎植)박사 부에부즉을각각선정한후 오후六시에만세三창으로폐회하엿다

京釜間에特急運行

五月一日부터 解放後休止中의 二三等도復活

해방후 조선철도최초의 경성부산간의 특별급행열차는 드디어 五월一일부터 운행하게되엿는데 그 급행요금은 ▲一등 百원 ▲二등七十원 ▲三등三十五원으로결정되고 침대요금은 ▲一등상단七十五원 하단百원 ▲二등 상단 五十원하단七十원 ▲三등상단二十五원 하단三十五원 중단三十원으로되엿다 또 수소하물(手小荷物)의 보관료는 수하물(手荷物) 一개 一일에 二원 소하물(小荷物) 一개 一일에 三원으로 되였다

建靑 韓靑에 無關係

조선건국청년회(建靑)에서는 한국청년회의 발기단체로 동회가 참가한것처럼 일부에 전하고있으나 전연관계가 없다는것을 二十六일 성명하였다

朴興植事件求刑 三年懲役二百萬圓罰金

담임검사의신병으로 연기되였든 박흥식(朴興植)사건 제六회공판은 二十六일오전十시부터 서울재판소에서 열리었는데 먼저 약간의 증거심문이있은후 곳 검사의론고로 드러가 신내영(申乃永)검사로부터 약三十분에걸친 준열한론고에 뒤이어 朴興植懲役三年罰金二百萬圓 朴炳教懲役六月罰金一萬圓을구형하였다 이에대하야白鶴濟姜炳順裵延基金光純등의변호인으로부터 무죄를주장하는장시간의변론이있고오후四시경에폐정하였는데 언도는五월三일이라한다

새조선의새일군은우리

少年少女陸上競技大會에申請殺到

少年體育協會 本社共同主催

새 조선의 새싹이여 장래의 아나라의 빛치될 소년소녀들의 체질향상과 왕성한책임감을 함양할목적으로 열릴 조선소년체육협회(少年體育協會)와 본사공동주최아래 조선육상경기련맹(陸上競技聯盟)과 조선학생육상경기련맹(學生陸上競技聯盟) 후원의 제일회 어린이날 기념소년소녀육상경기대회(少年少女陸上競技大會)는 첫여름신록이저른 성동훈련원두 서울운동장에서 오월五·六량일간열리는데 이 동대회에 참가할기일안에 이십륙일현재 서울시내각국민학교는물론이요 멀리 충북청주석교 국민학교에서도 참가를 신청해왓는데 아직까지 신청안한학교는 곳 신청하야주기바란다

警察署名에番號制

제일관구경찰청(경기도경찰부)에서는 간찰기구개혁에따라 금번다음과갈이 관구내각경찰서를『제몃호경찰서』라는 번호로명칭이변경되였는데 그번호는 다음과같다

一甕津·二延白·三開城·四長湍·五坡州·六抱川·七加平·八江華·九西大門·十○鍾路·十一昌德宮·十二東大門·十三城北·十四永登浦·十五麻浦·十六龍山·十七本町·十八城東·十九楊州·二○金浦·二十一仁川·二十二富平·二十三安養·二十四廣州·二十五楊平·二十六水原·二十七龍仁·二十八利川·二十九驪州·三○平澤·三十一安城

司法代書資格試驗

서울지방법원에서는 서울시내에서 사법대서(司法代書)개업을 하고저하는 사람에대한 자격시험을 五월十九일에 동법원에서 시행하기로되였음으로 희망자는 五월十五일까지 사

管財月末報告 道鑛工部서催促

경기도광공부조사감찰과(鑛工部調査監察課)에서는 작년八월九일이후 경기도광공부로못터 운영허가를 밧은 각회사공장에 관리인은 다음과갈은 관리재산월말보고서를 매월말일 현재로 다음달十일까지 경기도적산관리부조사과에 제출하여야되고 서류는국문한통과 영문한통을 각각제출하면된다 一、貸借對照表 一、損益計算書 一、商品販賣明細書 一、商品仕入또는購入明細書 一、假拂明細書 一、假受明細書

함관계서류를게출하라한다

日用品時價

(十五日) (서울시시장과조사)

품목	단위	최고	최저
소고기	一斤	[illegible]	[illegible]
〃내장	〃	[illegible]	[illegible]
〃가리	〃	[illegible]	[illegible]
되지고기		[illegible]	[illegible]
닭	一마리	[illegible]	[illegible]
계란	一○개	[illegible]	[illegible]
간장上	一升	[illegible]	[illegible]
中	〃	[illegible]	[illegible]
下	〃	[illegible]	[illegible]
된장	[illegible]	[illegible]	[illegible]
고추가루	一合	[illegible]	[illegible]
호추	一升	[illegible]	[illegible]
쌀고초	〃	[illegible]	[illegible]
참기름	〃	[illegible]	[illegible]
뎀뿌라기름	〃	[illegible]	[illegible]
밀가루	一○匁	[illegible]	[illegible]
복어	하라래	[illegible]	[illegible]
미역(上)	〃	[illegible]	[illegible]
(下)		[illegible]	[illegible]
메로치	一○○匁	[illegible]	[illegible]
건대구	一마리	[illegible]	[illegible]
오징어	〃	[illegible]	[illegible]
김(개량)	[illegible]	[illegible]	[illegible]
〃(재래)		[illegible]	[illegible]
약수	斤	[illegible]	[illegible]
약주	一升	[illegible]	[illegible]
소주	〃	[illegible]	[illegible]
청수	〃	[illegible]	[illegible]
비루	一병	[illegible]	[illegible]
사이다	〃	[illegible]	[illegible]
두부	한개	[illegible]	[illegible]
묵	〃	[illegible]	[illegible]
배추	一관	[illegible]	[illegible]
시금치	〃	[illegible]	[illegible]
연근	〃	[illegible]	[illegible]
파	〃	[illegible]	[illegible]
콩나물	一관	[illegible]	[illegible]
상추	〃	[illegible]	[illegible]
고구마	〃	[illegible]	[illegible]
무	〃	[illegible]	[illegible]
미나리	[illegible]	[illegible]	[illegible]
숫갓	〃	[illegible]	[illegible]
열무	一묶음	[illegible]	[illegible]
문어	一관	[illegible]	[illegible]
모시조개	〃	[illegible]	[illegible]
죽구미	〃	[illegible]	[illegible]
조기	〃	[illegible]	[illegible]
방어	〃	[illegible]	[illegible]
수건	一대	[illegible]	[illegible]
세탁비누	一개	[illegible]	[illegible]
양말	一커레	[illegible]	[illegible]
장갑	〃	[illegible]	[illegible]
성냥	一개	[illegible]	[illegible]
다구앙	〃	[illegible]	[illegible]

『藝術家의집』仁川에誕生

조선에서는처음보는 예술가의집예술관이 인천에창설된다는데 건물은전영국영사관을쓰기로하였고 그안에화실(畵室) 조각실(彫刻室) 공작실(工作室)간단한도서실 담회실등을둔다하며늦저도五월상순까지는개관하리라한다

民主靑年結成大會

조선민주청년동맹(朝鮮民主靑年同盟)결성대회는 제二일도 서울시천교(侍天敎)강당에서 오전十시반부터 개최되였는데 먼저 김갑수(金甲壽)씨 개회선언이있은후 중앙위원一○五명과 간사一一명을 선정하고 이여서각도대표로부터 지방정세보고가있은다음 각종사항에 진지한토의가있었다

시골소식

愛國同進會組織

춘천에서는 노장층을중심으로한 우국지사들의발기로 우국동진회(愛國同進會)를 조직하고 맹렬한활동을 개시하고있는데 그진용은다음과갈다 [illegible] (春川)

춘천군 곰 면에조직되여있는 十一개청년단체에서는 대한독립촉성춘천군연합청년회(大韓獨立促成春川郡聯合靑年會)를 조직하고 활발한운동을 전개하고있는데 간부의 진용은 다음과갓다 ▲會長 徐商俊 ▲副會長 南宮[illegible] 外 ▲常務執行委員 二十一名 (春川)

永生學友會開催

三十八度以南에와있는 永生學校卒業生을中心으로하는 永生學友會를 二十七日土曜下午三時 市內[illegible]南大門敎會에서 開催한다는바 特히在學生과過去및現在의敎職員은全部參加하기바란다한다

어린이날을 國慶日로!

어린이날 전국준비위원회에서는 해방후첫번마지하는『어린이날』을『국경일』(國慶日)로정하기로 문교부(文敎部)에 신청중이라한다

誠信高女音樂會

서울 성신(誠信)여학교동창회(淸蘭會)에서는 동교창립十주년기념일을마지하야 조선에거류하는 전재중국(中國)인사원호와 三八이북학생구제를 목적으로 오는二十九·三十이틀동안 국제극장(國際)에서 음악회를개최한다

戰災어린이 慰安會開催

서울경운정(慶雲町) 어린이날 전국준비위원회(全國準備委員會)에서는 五월五일 어린이날 장충단

衛生統計作成中

경기도보건후생부(保健厚生部)에서는 四월一일부터 도민전체의출생 사망 사산(死産) 혼인과리혼등 다섯종목에대하야 위생통계(衛生統計)를 작성중인데 일반도민은 다음과갈은점에 주의하여주기바란다

一、인구동태(人口動態)조사신고는 종래의본적지주의를버리고 사건발생지주의를채택하며 사망사산신고는 三일이내 출생신고는 十일부터二十일이내 이며 기타는종전과갓치하며 위생통계신고서는 동시에 게출하는 동시출생 사망 사산신고서는 원측적으로 의사 의생(醫生) 산파가기입토록하고 만일이런사람이업스면 구장(區長)이기입하여야된다한다

七月에入試

高等敎育臨時措置

七월一일부터실시할전국대학의 입학시험에대한임시조치안을 문교부로부터발표하엿는데 이안의내용은 대략다음과갈다

一、새교육제도로옴기는 과도적변적조치이다 정치경제산업간부급에 인재가부족함으로 현재고등전문학교정도를 [illegible] 중학졸업자로서의상급학교학생에게 빨리학업을마치고 실사회에나와일하게할것

一、관선사유(官選私有)를버리고 자연과학의 인격계통학교를 [illegible]

二、[illegible] 학교의최고학년과의 최종졸업을보는동시에 성적을참고키로한다

四、두뇌가명석하면 구자라도채용키로할것

五、제일차시험은 칠월일일부터칠일간인데 십일부터 사일간인데 실시학교는 大邱農專·京醫專·光州醫專·京城鑛專·大邱師範·京城大豫科·普專·法專·京城女醫專·濟專

六、제이차시험은 칠월 [illegible] 학교는 水原農林·商專·世專·大邱醫專·京城工專·釜山水專·京師·延專·女專

七、합격자는일이차를물론하고 시험종료후사일이내에발표한다

八、시험과목은공통과목은국어·수학·외국어·상식시험네과목외에각학교의 내용과성격에딸아 삼과목을자유로선정실시한다

東明高女同窓會

市內大然町東明高女에서는 來二十八日午前十時부터本校講堂에서同窓會를열게되였는데 會員은會費二十圓을가지고기여出席을바란다고한다

團體動靜

▲大韓國防大協會[illegible]에서는 廿六日午後一時 서울[illegible]에서 ▲朝鮮靑年聯盟結成式은 二十八日午前九時부터 永樂劇場에서

新刊紹介

▲[illegible] 서울市中區明洞二丁目八二 ▲[illegible] 定價十八圓 ▲[illegible] 서울市中區明洞二丁目八二 定價十五圓 ▲[illegible]第三號 [illegible]本町一丁目二○ 定價十圓 ▲女性의衛生讀本 朝鮮生活改善協會編 定價十圓 ▲民聲 第五號 서울市苑南町 三一 定價五圓 ▲어린이신문 第十四號 서울市太平通二丁目一 [illegible] 定價一部一圓 ▲映畫時代 創刊號 서울市本町三丁目三四 映畫時代社發行 定價十五圓

曆

二十七日(土) 陰三月十六日 干支辛未 ▲日出午前五時四四分 ▲日入午後七時一九分 ▲月出午後[illegible] ▲月入午前[illegible] ▲滿潮午前一時二三分 午後二時七分 ▲干潮午前[illegible] 午後八時二三分

日氣豫報

豫報 西風이불고 晴天이되게스나 一時曇天이되겠다 ▲氣溫 [illegible]度八分

餘滴

요즈음 쌀값이 좀내렸으나 『결식아동』(缺食兒童)은 여전히 줄지않는 이때에 감격할 이야기하나 서울 서소문에있는 대평국민학교(太平國民學校) 사학년 여생도들은 가난한 한동무가 변도를가저오지않고 교과서책갑도 제때못내어서 걱정스러지내는 담임선생님도 몰으게 저이들점심에서 한술두술식 떠모아 먹고 책도 사주었다고 ─ 건국도상에있는 어린이다운 희없는동심은 훈훈한 소식 ▲우리동포 전반이 이어린이의마음으로 [illegible] 세우고 자주독립을찾을 어렵지 않을것